КПРФ

Пермячка

Информационный бюллетень

Надежда России - на женских плечах

Более ста лет назад женщины впервые во весь голос заявили о своих правах. Он был услышан и подхвачен в разных странах мира. Советская власть уравняла женщин в правах с мужчинами. Женщины получили возможность трудиться и получать заработную оплату наравне с мужчинами, избираться и быть избранными в органы власти всех уровней. В Советском Союзе появились особые социальные льготы, благодаря которым женщины получили дополнительные оплачиваемые отпуска по беременности и рождению ребенка. Для работниц, занятых на производствах с тяжелыми условиями труда, был введен сокращенный рабочий день.

Советский Союз был сильнейшим на планете социальным государством. После его развала многие женщины оказались на грани нищеты и полного бесправия, что привело к отчаянию и досрочному уходу многих из жизни. Особенно остро это коснулось матерей-одиночек, одиноких женщин, инвалидов и пенсионеров.

Сегодня женщины составляют большую часть населения России. Почему только незначительная часть из них избрана во власть? Заставить считаться с нашими требованиями можно, если занять активную жизненную позицию и сплотиться вокруг партии, способной постоять за честь и достоинство женщин страны. В 1995 году было создано общероссийское общественное движение «Всероссийский Женский Союз - Надежда России». Возглавила его депутат Государственной Думы, член фракции КПРФ Алевтина Викторовна Апарина. Отделения женского Союза появились в 82 регионах страны. В 2004 году было создано Пермское региональное отделение, объединившее несколько сотен женщин из разных городов: Перми, Добрянки, Краснокамска, Кудымкара, Соликамска, Чернушки, поселков Нижний Лух, Полазна, Ферма. Открываются отделения в Александровске, Нытве, Осе, селе Ильинском.

На счету пермских женщин участие в протестных действиях против повышения цен, тарифов на услуги ЖКХ, помощь в сохранении школ и объектов здравоохранения, борьба за повышение зарплаты педагогам, медикам, работникам культуры. Они ведут активную работу на законодательном уровне.

В апреле этого года состоялся Ш-й съезд ООД «ВЖС», собравший делегатов из 68 регионов страны. Пермский край на съезде представляли: Тамара Орлова - председатель Пермского краевого отделения, Гульнара Костицына - заместитель председателя. Участники съезда выдвинули главное требование к Правительству страны - защитить матерей и детей страны от неумолимо надвигающейся угрозы: за нашей спиной, в обстановке полной информационной блокады готовится не только введение ювенальной юстиции, но и инновационный проект «Детство-2030». Если эти нововведения получат одобрение Государственной Думы, то курс на дальнейшее разрушение России будет продолжен.

Компартия предлагает свою стратегию развития России - стратегию надежной и любящей семьи, безопасного детства. Стратегию не выращивания «человеческого капитала», а стратегию оздоровления нации, развития высоконравственной сильной России. Всероссийский Женский Союз в полной мере поддерживает эту программу.

27 НОЯБРЯ
Поздравляем с Днём матери!

День матери был учрежден Государственной Думой по инициативе КПРФ. Это день благодарения тем, кто носил ребенка под сердцем и чье сердце всю жизнь болит за него. Именно в материнской любви, слепой до самоотречения, будущее человечества и нашей страны.

Дорогие наши женщины!

От всей души поздравляем вас с Днем матери. Кто как не вы знает, как воспитать и научить добру, как обеспечить условия для уюта и достойной жизни. Спасибо вам, родные. И пусть каждой из вас чаще говорят теплые слова ваши любимые дети! Пусть на их лицах светится улыбка и радостные искорки сверкают в глазах, когда вы вместе. Пусть каждый ваш день будет наполнен миром и радостью, согрет теплом домашнего очага, вниманием дорогих и близких вам людей. Желаем вам крепкого здоровья, мудрости, терпения, исполнения всех желаний, благополучия и отличного настроения.

Ювенальная юстиция - детство без Семьи

В мае 2009 года Государственная Дума большинством голосов членов партий «Единая Россия» и ЛДПР ратифицировала Европейскую социальную хартию, тем самым Россия взяла обязательства по применению международных норм, в число которых входит и ювенальная юстиция.

Услышав это новое непривычное название, люди обычно пожимают плечами и спрашивают: «А что это такое?».

Во-первых, с введением ювенальной юстиции значительно расширятся права социальных работников и судей. Они смогут по формальным признакам, без достаточных оснований, изымать ребенка из семьи. В первую очередь, под удар попадут семьи, не способные обеспечить детям достойный уровень жизни.

Во-вторых, дети смогут подавать в суд на родителей, учителей, взрослых вообще. **Права ребенка будут поставлены над правами взрослого.** Этим будут надломлены традиционные устои семейных отношений. Таким образом,

окончание на стр.4

Образование - для всех!

Коммунистами подготовлен проект закона об образовании. Он гарантирует качественное образование для всех, а не для отдельных элитных групп населения.

Сегодня вопросы образования стоят очень остро. У родителей на первом плане проблемы, связанные с доступностью образования, его качеством и неравенством возможностей детей при получении образования.

Фракция КПРФ в Госдуме неоднократно вносила поправки, касающиеся повышения зарплат учителям и преподавателям, введения бесплатного питания для школьников, бесплатного обеспечения их учебниками и др. Ни одно из этих предложений не было принято парламентом, поскольку есть разница между тем, что политики говорят и как они в итоге голосуют в Думе. Социально значимые инициативы сворачиваются депутатами из «партии власти».

Мы часто обсуждаем вопрос о том, какой должна быть наша национальная идея. **Наша национальная идея — это наши дети и их будущее.**

Если подумать, то за прошедшие ю лет в образовании изменилось очень многое.

Первое - наши реформаторы делают всё, чтобы полностью развалить российское образование. Посмотрите, как выглядят сегодня большинство школ. Второе - школьные кадры, качество образования, здоровье ученика. Где цели образования? Цель образования всегда состояла в раскрытии творческого потенциала ребенка. «Ребенок - учитель - родители» - треугольник, на вершине которого стоял ребенок. Учитель и родители вместе развивали его способности.

Молодежь не идет в школу не только потому, что там низкая зарплата. Для неё быть учителем сегодня - позорно. На селе не хватает до 30% учителей-предметников.

Если говорить о качестве образования, то отсутствует прямая зависимость между качеством образования и личным успехом в жизни.

Введение ЕГЭ вызвало широкий общественный резонанс. Прием в вузы по системе ЕГЭ оборачивается неразберихой, нервными срывами абитуриентов, даже личными трагедиями. Тест заменяет необходимость анализировать и развивать мышление натаскиванием и заучиванием.

Что касается статуса учителя, то в советское время он был высок. Что

В России два миллиона подростков не умеют читать

происходит сейчас? Учителей сбросили с пьедестала. Их сделали нищими.

Выстраивать систему образования без учета состояния здоровья детей нельзя. Сегодняшний первоклассник только в 50 % случаев соответствует стандартам физического развития. Огромный отпечаток накладывает проблема с питанием детей в школе. Школа слабо ограждает подростка от алкоголя, табака, раннего начала половой жизни.

Сейчас говорят о принятии новых стандартов образования. Содержание школьных дисциплин оставляет желать лучшего, и дальше будет только хуже. Это фальсификация истории нашей Родины, недостаточное количество часов по русскому языку и литературе. Только вдумайтесь: два миллиона российских подростков сегодня не умеют читать!

Новый закон «Об образовании» наносит очередной удар по школе. Скоро перестанут существовать сельские малокомплектные школы. Для их ликвидации теперь уже не надо будет проводить сход жителей.

Настораживает, что о воспитательной функции образования в новом законе говорится вскользь. Воспитательную работу, которой необходимо уделять большое внимание, начнут финансировать по остаточному принципу - от воспитания мы перейдем только к обучению и натаскиванию детей на определенные умения и навыки?

Но более всего поражает бесчеловечная циничность положений Форсайт-проекта «Детство-2030». Чего стоят предложения отправить на свалку истории детско-родительскую любовь как заблуждение и атавизм, призывы упразднить «устаревшую» традиционную семью, заменив «множественными», «гостевыми» и прочими формами сожительства, отменить традиционное образование, применить принудительную чипизацию наших детей.

У нашей страны имеется богатый опыт, когда в годы Советской власти именно государство брало на себя все заботы об охране детства, а дети были самым привилегированным классом в стране. Педагоги в школах не просто обучали, а участвовали в воспитании детей вместе с комсомольскими и пионерскими организациями.

Сегодня **«здоровое детство» невозможно в условиях огромного социального неравенства,** а также распространения растлевающей информации через СМИ и даже через уроки в школе.Необходимо принять законы, запрещающие распространение информации, вредной для детей и подростков, создать общественные и государственные органы, обязанные не допускать опасные телепередачи, компьютерные игры и сайты. Все это возможно, если мы, пермячки, пойдем на выборы и будем голосовать с головой, а не безголовой шеей, которую мы видим каждый день, проходя мимо безголовых голосующих «человечков».

Г.А. Зюганов о женщинах

«Вы, женщины, более добросовестны, более терпимы, стратегически мыслите лучше мужчин, потому что думаете о будущем детей. Это заложено у вас в природе. Ваш интеллект и интуиция выше мужских качеств. В этом вы дадите фору нам.» *(из выступления на III съезде ООД «Всероссийский Женский Союз - Надежда России» 17.04.2011)*

«Советский Союз провозгласил 8 марта праздничным днем. Это решение было закономерным. Ведь именно наша Родина в своём отношении к правам женщин стала примером для других стран. Наши дорогие, милые, самые лучшие! Сегодня и навсегда мы, мужчины, говорим вам: «Спасибо за Вашу красоту, за свет Ваших глаз, за Вашу искреннюю любовь!» *(из текста поздравления российских женщин с 8 марта. 08.03.2010)*

«В современной России женщин по переписи на ю миллионов больше мужчин. Опять основная тяжесть прихода к власти ляжет на ваши хрупкие красивые плечи. Просим у вас большой помощи и поддержки» *(из выступления на III съезде ООД «Всероссийский Женский Союз - Надежда России» 17.04.2011)*

«Давайте везде, хоть на полгода, поставим премьером женщину. Женщина, стоящая во главе правительства, смогла бы успешнее решать государственные задачи», *(из выступления на встрече с парламентариями стран СНГ. 16.05.2005)*

«Работающая женщина, если она рассчитывает хотя бы на какой-то минимум социальных гарантий, может позволить себе родить ребёнка только ближе к сорока годам. Это никак не способствуют повышению рождаемости. А ведь это проблема номер один для вымирающей России. Для России, но не для правительства, хладнокровно отнимающего у граждан последние остатки социальных гарантий». *(«Бюджет долговой ямы», газета «Правда», 18.10.2010)*

«Более века назад, подобно свежему весеннему ветру, родилось массовое женское движение среди тех, кто активно пополнял ряды бойцов за справедливость и народовластие, за мир во всём мире. Спасибо вам, наши дорогие женщины, за то, что вы рядом. За то, что согреваете наши дома теплом и любовью. За то, что умеете поддержать своих близких в самую трудную минуту. Вы заслужили право жить в другом - честном, добром и красивом мире», *(из текста поздравления российских женщин с 8 марта. 08.03.2011)*

Так не должны жить пермячки!

На кого училась – нигде не пригодилась?

Надя Блинова, 24 года, два года назад закончила юрфак одного из цермских вузов, работает...массажисткой.

Это занятие отнюдь не та мечта, ради которой Надя пять лет училась, не спала ночами, готовясь к экзаменам, и це-

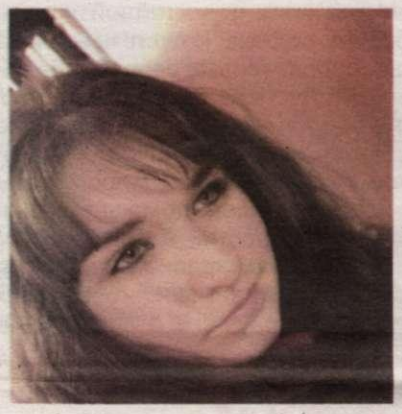

лыми днями просиживала в библиотеке. «Я еще в старших классах школы поняла - хочу быть юристом, и не для того, чтобы, как говориться «знать законы, чтобы уметь их обойти», а работать так, чтобы реально помогать людям в сложных ситуациях», - говорит девушка. Она хорошо окончила школу, долго готовилась к вступительным испытаниям в вуз. Во что бы то ни стало, она должна была поступить на бюджетное место. «Я ведь родом из небольшого села на севере края, родители получают немного, они не смогли бы оплачивать мое обучение», - сетует Надя.

Ей несказанно повезло - ее зачислили на бюджетное место.

Пять лет пронеслись как один день, кажется, пора обеспечивать себя и обзавестись семьей. Вот тут Надю и постигло огромное разочарование: «Со своим дипломом я до сих пор не могу найти достойное место работы. Государство сегодня не оказывает поддержку молодым специалистам. Профессионального опыта у меня еще почти нет, а работодателю нужен молодой, но уже очень опытный специалист. А где же этого опыта было набраться? Вот и пришлось временно устроиться работать массажисткой. Жить на что-то надо, питаться, платить за жилье».

Половина зарплаты (около десяти тысяч в месяц) уходит на оплату съемной комнаты, остального едва хватает на продукты и товары первой необходимости.

История Нади близка тысячам выпускников. Геологи, биологи, химики и другие специалисты - годами вынуждены подрабатывать невесть кем. Пара лет - и от навыков, полученных в вузе, мало что останется. Эту тревожную ситуацию необходимо срочно менять! Грядущие выборы - шанс выбрать для наших детей новое будущее, в котором каждому специалисту найдется достойное место.

Как накормить ребёнка?

На десятках предприятий края зарплату не выплачивают по несколько месяцев. Люди по полгода и более сидят без денег - в среднем по 40 тысяч рублей на человека! - И этих денег они не могут получить!

Тяжелее всего страдают женщины-работницы. Когда мать работает и не может накормить своего ребёнка - это, согласитесь, позор - и для хозяев предприятий, и для властей края. То, что в ответ на многочисленные обращения работников все ветви власти отмалчиваются, не делает им чести. **Самый распространённый ответ в Доме губернатора: «Здесь зарплату не дают».** А власть им зачем дают?

В условиях безнаказанности хозяева предприятий отказываются выполнять свои обязательства, ссылаясь на «отсутствие денег» или «банкротство». Но, эти, «обанкротившиеся», предприятия продолжают работу с тем же руководством под новыми вывесками. А может дело в отсутствии стыда?

30 октября 2011 г. работники Пермского абразивного завода, Верхнемуллинского тепличного комбината, «Ремстройресурса», «Пермавтотранса», разорённых предприятий- посёлка Юго-Камский провели Марш бойкота власти. Организаторами выступили женщины этих предприятий при активной поддержке пермских коммунистов и Пермского краевого отделения «Всероссийский Женский Союз - Надежда России».

Власти существенно сократила маршрут движения колонны. В ответ участники прошли часть пути спиной вперёд: «Как вы к нам - так и мы к вам».

Марш завершился митингом у памятника «Героям фронта и тыла». Одна за другой участницы митинга делились информацией о положении на своих предприятиях. Марина Витер рассказала, что руководство предприятия «Торгмаш» под угрозой увольнения запретило бывшим работникам Пермского абразивного завода участвовать в митинге. Со слов сотрудницы «Ремстройресурса» Татьяны Палкиной (руководитель Карапетян Самвел Цолакович), задолженность по зарплате составляет 3,2 млн. рублей, что объясняется «отсутствием денег». В связи с этим участники митинга собрали Самвелу Цолаковичу материальную помощь в размере 384 рубля 30 копеек.

На митинг были официально приглашены депутаты Заксобрания от партии «Единая Россия», но не явились. Поэтому так и остался не ясен ответ на вопрос: **«Как при такой партии власти работающей матери накормить ребёнка?»**

С.Ц.Карапетяну

Уважаемый Самвел Цолакович!

По поручению участников митинга рабочих 30.10.2011 Пермский краевой комитет КПРФ приглашает Вас получить собранную ими для Вас единовременную финансовую помощь в размере 384 рубля 30 копеек по адресу: г. Пермь ул. Ленина 38, комната 502.

Ветхое жильё или ветхая власть?

Вид ветхих и аварийных домов поражает. На улице Брикетная, 3 нет туалета даже во дворе. Жительницы этого дома давно борются за свои жилищные права, но натыкаются на стену непонимания пермских властей. Власти длительное время отказываются ставить дом на муниципальный баланс. Этим они снимают с себя обязательства по предоставлению новых квартир.

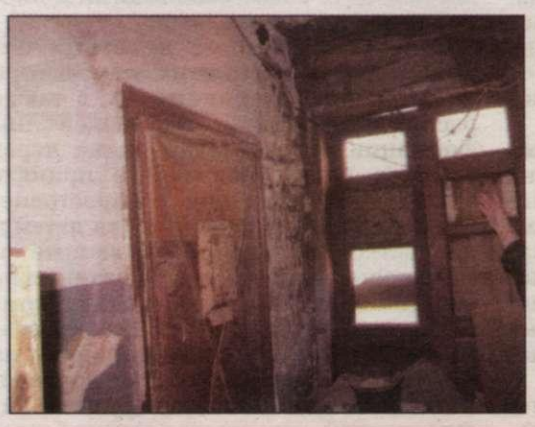

Женщины были вынуждены обратиться к городам-побратимам Перми - Луисвиллу (США) и Дубсбургу (Германия) - с просьбой оказать гуманитарную помощь в виде биотуалетов и мусорных баков.

На фоне этого убожества развешаны глянцевые предвыборные плакаты «Единой России», что выглядит как издевательство.

7 ноября 2011 года кандидат в депутаты Законодательного Собрания от КПРФ Геннадий Сторожев провел с жительницами дома собрание о том как разрешить эту сложную ситуацию.

В Решении своего собрания женщины отметили следующее:

1) необходимо резко увеличить финансирование Программы по переселению из ветхого и аварийного жилья;

2) отказать в доверии партии «Единая Россия» и предложить жителям края поддержать данную инициативу.

Власти, задумайтесь! - Женщины не с вами!

МЫ НЕ ДОЛЖНЫ ТЕРПЕТЬ ЭТОТ ПОЗОР!

МЫ

Кандидаты в депутаты Пермского края

Избират. округ №9 **Лидия Банникова** заместитель председателя Пермского краевого отделения Всероссийского Женского Союза. Педагог дополнительного образования.

-Член партии с 1975 года. На примере родителей - коммунистов, посвятивших всю жизнь служению Родине и трудовому народу, я поняла, что надо бороться, а не отсиживаться в углу. Для меня очень важны проблемы семьи и детства. Вырастив двоих сыновей, дав им бесплатное высшее образование, с большой озабоченностью думаю о будущем четырех внуков. Высшее образование и качественное медицинское обслуживание становятся недоступными. С нынешней властью нет будущего не только у наших внуков, но и у всей страны. Надо голосовать против курса нынешней власти.

Избират. округ №28 **Елена Корлякова** член отделения ВЖС «Надежда России» Краснокамского района. Депутат городской Думы г. Краснокамска.

-В юности поехала по комсомольской путёвке на стройку в город Березники. Была секретарём Комитета комсомола, командиром оперативного отряда комсомольцев по наведению порядка в городе. Наши комсомольцы становились передовиками производства, самодостаточными и интересными людьми, патриотами страны. Моя работа была отмечена медалью «За доблестный труд».

Избират. округ №6 **Зинаида Токарева** член отделения ВЖС «Надежда России».

-«Новый порядок», словно вырвавшийся из печи огонь, обездолил людей, спалил души, страна пущена по миру и песни уже не поют. Устремления, с которыми я веду сейчас предвыборную работу, всегда неизменны: за власть трудового народа, за достойную жизнь, за наведение порядка - от района до страны! Хочу пожелать нашим избирателям мудрости и взвешенности решений, не отмалчиваться и не покупаться! А нам, коммунистам - мужества, твердости духа и Победы.

ЭТО НАШИ

ПЕРМЯЧКИ!

Законодательного собрания
по списку КПРФ

Избират. округ №14
Ксения Айтакова
Лидер отделения Коммунистической партии в Березниках. Педагог - логопед.

Изоират. округ №10
Гульнара Костипина
руководитель пионерской организации Пермского края, заместитель председателя Пермского краевого отделения Всероссийского Женского Союза.

Избират. округ №25
Людмила Пирожкова
Председатель отделения ВЖС «Надежда России» Нытвенского района. Учитель, депутат Земского Собрания Нытвенского района.

Избират. округ №27
Наталья Игнаткина
председатель Двуреченского отделения Пермского краевого отделения Всероссийского Женского Союза.
Первый секретарь МО КПРФ Пермского района.

Избират. округ №3
Светлана Парамонова
профессор университета. Один из ведущих социологов региона.

-России нельзя сорить своим интеллектуальным потенциалом, своими живыми людьми, своим генетическим фондом! Нужна сильная научная социальная политика. По морально-психологическому состоянию общества мы откатились во времена Золотой Орды. Мы не можем допустить нового поражения. **Когда происходят пережимы самой жизни, все ложится на женские плечи.** Женский путь - сохранение жизни на земле.

Но сохранение индивида, семьи невозможно без сильного государства! Россия стоит у последней черты. Смена курса - вот единственный выход для страны. Мой девиз - за Россию, за социализм!

МЫ С ВАМИ!

Ксения АЙТАКОВА

-Кто как не мы, женщины, знаем, как воспитать и научить добру, как обеспечить условия для достойной жизни. Семья была и должна остаться высшей ценностью государства, а дети - единственным привилегированным классом в стране. Нынешняя власть заботится лишь о благополучии толстосумов и их отпрысков. Мы сделаем все для того, чтобы детство всех российских детей стало счастливым. Поддержка законов, касающихся семьи, женщин и детей - одна из главных моих задач на посту депутата. Усилия коммунистов будут направлены на принятие закона «О государственной поддержке молодых семей в осуществлении права на жилище», по которому молодые семьи смогут покупать жилье за деньги из федерального бюджета. Наши люди должны быть счастливы. Своим трудом и жизнью они заслужили это.

На этом пути вместе с нами символы женской духовной силы: Вера, Надежда, Любовь!

Ради этого я баллотируюсь в депутаты на предстоящих выборах.

Гульнара КОСТИЦИНА

- Успешно пройдя выборы, появится возможность повернуть рычаги власти в сторону народа. Мне бы хотелось заниматься законами, касающимися детей, проблемами материнства и детства. Хочется реально помочь молодым семьям в решении жилищных проблем. Наш город заклеен знакомыми лицами «владельцев заводов, газет, пароходов», которых «нужно выбрать». Но они - не мы! Они не думают и не чувствуют как мы. Почему мы должны доверить им представлять нас?

Считаю, что нам не надо трудиться за них голосовать. Они и сами прекрасно умеют засовывать бюллетени в урны. Пусть сами за себя вбрасывают.

Считаю, что на выборы должен прийти каждый! Чем активнее мы будем, тем меньше возможностей сфальсифицировать наш выбор.

Салют Аркадию Гайдару!

Аркадий Гайдар! Сколько советских мальчишек и девчонок зачитывались его книгами! 26 октября исполнилось 70 лет со дня героической гибели Аркадия Петровича Гайдара, участника Гражданской и Великой Отечественной войн, пламенного публициста, советского детского писателя. В день памяти в Пермском театре кукол прошёл гайдаровский вечер, были приглашены пионеры города Перми во главе с председателем Пермской краевой пионерской организации Гульнарой Костициной. Силами студентов 3 курса колледжа на сцене ожили персонажи из его произведений: «РВС», «Тимур и его команда». Зрители с восторгом встречали знакомых героев, оживших на подмостках театра! После спектакля под барабанный бой на сцену поднялись пионеры в алых галстуках. Приняли в почётные пионеры, повязав галстук, исполнителя роли АГайдара Виктора Александровича Бурко. Гайдару, вечно живому, словно в его сказке о Мальчише- Кибальчише, салютовали пионеры сегодняшних дней!

Добрые дела Тамары Орловой и её подруг

Всероссийский Женский Союз ведет активную деятельность по всей России. Мы расскажем вам о работе в Добрянском районе председателя нашего Пермского регионального отделения ВЖС Тамары Орловой и её подруг.

Им удалось добиться бесплатного проезда для школьников из сел Комарово и Задобрянка в школу № 4.

Коррекционную школу № 6 благодаря усилиям наших активисток удалось на целый год уберечь от закрытия. Когда воспитанники этой школы были переведены в школы № 1 и № 5, их стали обучать учителя из родной для них - шестой школы.

С учеников Добрянской школы N° 5 не берут денег за прокат лыж и коньков для занятий физкультурой.

Хочешь быть с нами? Приходи! Наш тел. 8-950-468-62-17

Многое делается для организации досуга детей и молодежи. В 2010 году в Добрянке во всероссийский День защиты детей наши женщины собрали группу ребят для участия в городской спартакиаде дворовых команд, которые завоевали два призовых места, а для детей младшего возраста (5-12 лет) в День города Добрянки возле школы № 3 ими был проведен конкурс рисунков на асфальте.

В летние каникулы школьники бесплатно смогли посещать кружок рисования и чеканки, организованный женщинами Добрянского отделения ВЖС.

Наши женщины помогают детям, матерям, пожилым людям, ветеранам. Инвалиду - труженице тыла из Добрянки помогли отремонтировать квартиру, а участнику Великой Отечественной войны - получить квартиру.

Не так давно в поселке Полазна Добрянского района ликвидировали роддом, но активисткам из ВСЖ удалось достучаться до депутатов Земского Собрания, чтобы они запланировали выделение денег на проектирование современного родильного отделения.

Многим семьям сегодня все сложнее находить деньги на покупку вещей, детская одежда зачастую стоит намного дороже, чем взрослая. Поэтому наши активистки провели в Добрянке акцию по бесплатной раздаче одежды для многодетных и малоимущих семей.

Наши женщины помогают не только конкретным людям, но и делают жизнь в городах и селах комфортнее.

Перед зданием Добрянского ЗАГСа наш председатель Тамара Орлова вместе с супругом высадили 200 кустов сирени и очистили от сора газон.

В поселке Ярино удалось возобновить работу сберкассы, а весной там начнут проводить уличное освещение.

Тамаре Орловой, пришлось обратиться в Государственную Думу, чтобы пресечь попытку продать в частные руки клиническую лабораторию Добрянской районной поликлиники.

Сегодня на хрупких женских плечах не только поддержание домашнего очага и воспитание детей. Многие женщины находят силы и возможности для решения социальных проблем своего города, села.

Всероссийский Женский Союз - это организация, которая объединяет неравнодушных, активных женщин, они не на словах, а на деле помогают людям.

Наталья ИГНАТКИНА

-Меня уволили с работы, оставив без средств к существованию, когда я была беременна вторым ребенком. В таком бесправном положении оказываются тысячи женщин России. Изменить отношение к материнству, детям, семье - возможно. Именно поэтому меня выдвинули в депутаты Законодательного Собрания Пермского края по списку КПРФ - это единственная партия, которая имеет свою четкую программу и последовательно отстаивают интересы всего народа.

Сегодня существует множество острых проблем, которые можно решить сообща, этим я занимаюсь в Пермском региональном отделении ВЖС. Участвую в разработке и реализации социальных проектов по строительству детских и спортивных площадок. Решаю проблемы села: не хватает аптек, необходимо организовывать мероприятия для сельской детворы и многое другое. Вместе с женщинами Двуреченского поселения мы добились открытия необходимого маршрута «Пермь-Поселок Горный». Удалось добиться выделения средств на новый Дом культуры в поселке Ферма. Я сама сельский житель, социальные вопросы на селе меня очень волнуют и реальные предложения по решению этих вопросов у меня уже есть. Наши села просят защиты - защитим их!

Елена КОРЛЯКОВА

-Сегодня, когда в мирное время сохраняется детская беспризорность, не могу быть равнодушной. Вижу выход в совместной работе за умы, сердца, души детей с женским Движением. Только в совместной активной политической деятельности возможно изменение жизни людей к лучшему. Я за сохранение основательного образования, обеспечение работой и зарплатой, за уверенность в будущем наших детей и внуков. Я верю в здравый смысл своего народа, надеюсь на правильный выбор в это судьбоносное время.

Людмила ПИРОЖКОВА

-В современной России судьба загнала женщин в сложнейшую ситуацию. Вместо того чтобы заниматься воспитанием детей, созданием семейного уюта, женщина вынуждена бороться за выживание. Чтоб к женщине вернулась уверенность в завтрашнем дне, исчезла усталость, появилась радость жизни, надо нам отстоять право на достойную жизнь. Я верю в изменения к лучшему. Чувствую ответственность за судьбу людей и страны, необходимость быть полезной и нужной своим землякам. Знаю, наше с вами спасение в победе!

Ювенальная юстиция

начало на стр. 1

ювенальная юстиция спровоцирует мощный подрыв жизненного уклада россиян.

В России любят вспоминать японский опыт воспитания: ребенку до пяти лет там разрешают делать практически всё, а после пяти лет, и особенно в подростковом возрасте, его учат дисциплине и порядку. В результате вырастает личность одновременно и дисциплинированная, и самостоятельная. У ювеналов, наоборот, подростков воспитывать запрещается. Родителей, которые пресекают подростковые «шалости», ювенальная юстиция считает преступниками, подавляющими личность.

Внедрение ювенальной юстиции обосновывается необходимостью «жить как на Западе». Но важно учитывать два отличия России от Запада: низкий уровень жизни населения, с одной стороны, и процветающая коррупция, с другой.

Запад живет за счет всего мира, в том числе и России. Чтобы требовать от россиян достойного содержания детей, властям не хватает одного - обеспечить россиянам достойную жизнь.

В коррумпированном обществе отнятые из семей дети могут оказаться не в детских домах, а за границей - для любых целей, вплоть до усыновления семьями нетрадиционной ориентации и даже для продажи на органы. Газета «Аргументы недели» от 31.03.11 приводит такой факт: в Италию из детских приютов при помощи подкупленных районных судей и чиновников отправлялись дети в возрасте до трех лет. Российские следователи, побывавшие с проверкой в Италии, из 1255 детей нашли усыновленными только пятерых. Газета приводит данные ФСБ: **с 1993 по 2000 гг. из Пермской области (!) в Италию отправлено 352 ребенка.** Министр МВД Италии Р. Марони выступил с заявлением, что с 1974 по 2008 гг. в Италии бесследно исчезли 9802 несовершеннолетних, из них 8080 - иностранцы. Министр предположил, что дети попадали в частные клиники по пересадке органов.

А вот подборка мнений о ювенальной юстиции.

Из 70 тыс. детей, отнятых «ювенальщиками» в Германии за 2008 год, почти половину отняли за бедность. Из 2 млн. социальных сирот во Франции, по оценкам специалистов, около 1 млн. отнято конно.

Россия

Вместо помощи - наказание за бедность.

Казалось бы, безобидное посещение медсестры, вопросы о детском саде, прививках... Следом идут представители соцзащиты. Вроде как опять безобидные вопросы: как живете, что едите. Потом появляется работник отдела опеки, и начинается: покажите, как хранятся детские вещи, место, где спят дети. Так, а почему у них нет 2-х ярусной кровати? Отдельного столика? Стульчика? Когда купите? Вы что, не можете обеспечить? Ах, дорого для вас? Покажите продукты, **а почему нет фруктов?** Потому что у папы сейчас трудности с работой? Ну, это не к нам. Ваша семья под наблюдением, мы обязаны вас посещать, а помогать мы не можем.

Примерно так начинается ювенальная юстиция. К чему она приводит?

Посмотрим, так ли благополучно в этой связи обстоят дела в тех странах, на которые нас призывают равняться?

Финляндия

В детсаде существует специальная процедура ухода матери. У нас как?

Мать старается уйти незаметно, пока ребенка чем-то отвлекают, чтобы он не плакал. Тут же каждая мать ОБЯЗАНА помахать ребенку, сказать ему «пока!» и уйти на его глазах. Обязательно не спеша. В садике каждое утро стоит сплошной рев, дети к такому не желают привыкать. Это - не «садизм», это «приучает ребенка к самостоятельности». Ребенка на подсознательном уровне приучают к мысли: мать тебе не защита, ты наш, государственный.

Норвегия

Норвежские дети невоспитанные, злые. Делают больно тем, кто слабее. Ничего странного в этом нет, воспитывать их некому, потому что родителям это ЗАПРЕЩЕНО. То есть вообще нельзя воспитывать, даже голос повысить.

Великобритания

Разница между английским ребенком 5-8 лет и тем же самым - 10-14 - поразительна. В первом случае - красивый, вежливый, буквально идеальный. И тот же самый через несколько лет - агрессивный, самодовольный, нередко изуродованный татуировками и пирсингом. Это влияние общества.

Израиль

Формула, принятая Израилем в первые годы своего существования, - «дети после бога первые!», - в последние 10-15 лет извратилась. Благие слова теперь служат оправданием для ужасных дел. В школах беззаконие, учительский авторитет на нуле. **Родителей дети не ставят ни во что,** потому что дети при любой попытке «авторитарного воспитания» жалуются в полицию, которая обязана в этом разбираться. Многие дети таким образом сами лишают себя семей. Спохватываются, конечно, но уже поздно: вернуться домой почти не реально. Проблема у приехавших сюда из России в том, что они совершенно не понимают этой системы.

Наша власть с упорством ПРОДОЛЖАЕТ строить в России систему «детозащиты», основанную на западных образцах - тех самых, которые искалечили СОТНИ ТЫСЯЧ детских и взрослых судеб, и продолжают их калечить.

«Ювенальная юстиция» и Форсайт-проект - откуда эта напасть? Это «демократы» тащат нас в капитализм «будущего». В этом «будущем» нужна не Семья, а Роботы, которые порождают Роботов.

Вывод:
Политику, который поддерживает «ювенальную юстицию» и Форсайт-проект, следует отказать в доверии.

А что вы слышали о Форсайт-проекте «Детство-2030»?

Он был презентован от имени Общественной палаты РФ на международной выставке ЭКСПО-2010 в Шанхае. Форсайт-проект «Детство-2030» призывает упразднить «устаревшую» традиционную форму семьи, ввести обязательные экзамены родителей на право воспитания собственных детей, отбирать детей у «неуспешных» родителей и передавать их в «компетентные воспитательные сообщества» и вживлять детям в мозг микрочипы «для связи с глобальными информационно-управляющими сетями».

Кто будет через чипы управлять нашими детьми?

Вы ещё думаете, что это где-то далеко?

Репортаж «Вести.Ru» 2.09.2010: «В Перми студенты ищут неблагополучных детей. За деньги».

В нем рассказано о том, что:

- Штатные выявители (!) работают по всему краю наряду с милицией и врачами. Семьи, где есть дети дошкольного возраста, оплачиваются по 340 рублей, старше - по 271 рублю;

- Эту работу вывели на госзаказ (!) и установили план (!) - 723 семьи до конца года;

- Любой, в чьем доме нет детской кровати, мало игрушек, не сделан ремонт может попасть «на карандаш».

У тебя сделан ремонт?

Пермский край

	1990 год	2010 год
Естественный прирост	+8 536 чел.	-4 566 чел.
Число разводов	7977	11768
Введено мест в детских садах	4495	100
Число детских поликлиник	141	93
Количество школ	1 572	895
Построено квартир	19 800	8 700

«Подарки» женщинам России

Голосование ЛДПР по «женским вопросам» в Госдуме

Закон	Фракция ЛДПР	Дата
О поддержке многодетных семей	ПРОТИВ	22.11.01
О защите детей от рекламы медицинских услуг по искусственному прерыванию беременности	ПРОТИВ	12.03.08
Ратификация Европейской социальной хартии, вводящей «ювенальную юстицию»	ЗА	20.05.09
О коммерциализации образования и здравоохранения	ЗА	23.04.10

Вывод: ЛДПР известна тем, что обещала каждому мужику по бутылке водки. Получается, что на практике ЛДПР может предложить женщинам следующее - дать каждой российской женщине по пьяному мужику.

ЗА ЧТО МЫ ВЫСТУПАЕМ?

1. Усилить социальную защиту. Доходы от продажи природных ресурсов - малоимущим, пенсионерам, инвалидам, матерям-одиночкам, молодежи и многодетным семьям.

2. При рождении каждого ребёнка - 50 тыс. рублей. Единовременное пособие первокласснику - 10 тысяч рублей. Место в детском саду - каждому ребёнку. Школьнику - бесплатный проезд.

3. Увести молодежь с улиц. Для детей - бесплатный летний отдых и Программа строительства бесплатных спортивных сооружений.

4. Не допустить коммерциализации школ, больниц, поликлиник. Сохранить сельские школы и больницы.

5. В течение 5 лет предоставить всем нуждающимся новое жилье взамен ветхого и аварийного.

6. Увеличить финансирование ДОУ и увеличить зарплаты работникам этих организаций.

7. Пресечь попытки внедрения «ювенальной юстиции» в Пермском крае. Мы, женщины-матери, против разрушения семьи и отлучения детей от родителей.

8. Увеличить финансирование программ, направленных на профилактику и лечение зависимости от алкоголя и наркотиков.

9. Увеличить налоги для сверхбогатых. Отменить подоходный налог для матерей-одиночек, малоимущих граждан.

Дорогие пермячки!

Эта власть не выполнила ни одного обещания. Всё, что они обещали к 2010-11 годам, провалилось. В таких условиях на выборах никто не вправе остаться дома. Необходимо прийти и дать этой власти личную оценку.

Многие люди отчаялись и устали ходить на выборы. Понять их можно - согласиться нельзя.

ПРИХОДИ НА ВЫБОРЫ ! ПОДДЕРЖИ КПРФ !

Изготовитель: ООО «Кунгурская типография», Пермский край, г.Кунгур, ул. Кривлинская д.7, индекс: 617475, ИНН 5917595527. Заказчик: избирательное объединение Пермское краевое отделение политической партии «Коммунисти-ческая партия Российской Федерации» Юридический адрес: 614000, Пермский край, г.Пермь, ул. Ленина, д. 38, офис 502. Тираж 80 000 экз. Дата выпуска 24 ноября 2011г. Оплачено из средств избирательного фонда избирательного объединения Пермского краевого отделения политической партии «Коммунистическая партия Российской Федерации»